



# COMUNE DI REGGELLO

(PROVINCIA DI FIRENZE)

**DELIBERA n. 56 del 30/07/2021**

## **VERBALE DI DELIBERAZIONE DEL CONSIGLIO COMUNALE**

SESSIONE STRAORDINARIA – ADUNANZA DI PRIMA CONVOCAZIONE – SEDUTA PUBBLICA

**OGGETTO: RICONOSCIMENTO DEBITO FUORI BILANCIO EX ART. 194 D.L.VO N. 267/2000, DERIVANTE DALLA DELIBERA G.M. N. 75 DEL 07.07.2021, CON LA QUALE E' STATO APPROVATO IL VERBALE DEI LAVORI DI SOMMA URGENZA PER IL RIPRISTINO IN SICUREZZA DELLA VIABILITA' COMUNALE EX COMPARTO PENZO-ARNETOLI NEL COMUNE DI REGGELLO (CUP H17H21003830004).**

L'anno duemilaventuno, il giorno trenta del mese di luglio si è riunito alle ore 9:13 convocato nei modi di legge, anche in modalità telematica, ai sensi dell'Appendice del Regolamento del Consiglio comunale approvata con delibera C.C. n. 40 del 09/06/2021, presso il palazzo comunale, il Consiglio Comunale presieduto da GORI GIULIO nella sua qualità di PRESIDENTE e con l'assistenza del SEGRETARIO GENERALE FERRINI DOTT. FERDINANDO

Presenti, alla votazione:

ARGENTIERI ALESSIA	Presente
BARTOLOZZI JO	Presente
BERNINI MAURO	Presente
GORI GIULIO	Presente
COLASANTI LUCIANA	Presente
ELISI O LISI SONIA	Presente
FANTINI FABIANO	Presente
FIORILLI GIUSEPPE	Presente
GRANDIS ROBERTO	Presente
MAURO VITTORIA	Assente
MUGNAI GLORIA	Presente
PANDOLFI CINZIA	Assente
PARENTELLI ELEONORA	Assente
SORI LORENZO	Presente
TOZZI ELISA	Assente
PICCARDI MARCO	Presente

**PRESENTI N. 12**

**ASSENTI N. 4**

Risultano inoltre presenti il VICE SINDACO REGGENTE PIERO GIUNTI e n. 4 Assessori Comunali come segue:

BANCHETTI GIACOMO	Presente
BARTOLINI ADELE	Presente
BATIGNANI TOMMASO	Presente
DEL SALA PRISCILLA	Presente



# COMUNE DI REGGELLO

(PROVINCIA DI FIRENZE)

## IL CONSIGLIO COMUNALE

PREMESSO che in data 17.06.2021 erano in corso, per conto del Comune di Reggello, lavori di asfaltatura lungo la strada comunale Prulli-Montanino;

RILEVATO CHE:

- durante il normale svolgimento di dette operazioni di asfaltatura, attorno alle ore 17:15, il mezzo dotato di spazzole, necessario per le operazioni propedeutiche all'asfaltatura, si era posizionato sul lato opposto rispetto alla suddetta strada Prulli-Montanino, e precisamente sul ponte della strada comunale (ex comparto Penzo-Arnetoli),
- durante la sosta del sopracitato mezzo, ed alla presenza del Geom. E. Serroni, componente del Settore Lavori Pubblici, in qualità di Direttore Lavori dell'intervento di asfaltatura, una porzione di strada ha ceduto;

RILEVATO che a seguito dell'evento, e dell'esito del sopralluogo svolto nell'immediato dall'Ing. Agostino Mastrangelo in qualità di tecnico Responsabile del Settore LL.PP. del Comune di Reggello, aveva individuato in un fenomeno di svuotamento del terreno, che non risultava di tipo locale o imputabile ad una situazione puntuale e facilmente individuabile, la causa del cedimento della sede stradale;

PRECISATO che a seguito di quanto sopra l'Ing. Agostino Mastrangelo aveva quindi deciso di transennare provvisoriamente ed adeguatamente la carreggiata interessata dal cedimento e di procedere il giorno successivo ad una ispezione approfondita, anche delle porzioni laterali del rilevato stradale, ricoperti di vegetazione, e dei vari sottoservizi presenti;

PRESO ATTO che, a seguito della situazione sopra descritta, il giorno 18.06.2021, è stata contattata la Ditta Castellucci Mario s.r.l. (c.f. e p.i. 01388920512), con sede in v. Urbinese, 89/A in fraz Faella del comune di Castel Franco Pian di Scò (AR), specializzata in lavori ed attività della tipologia ritenuta necessaria, che ha confermato la propria disponibilità ad intervenire nell'immediato;

CONSTATATO, successivamente allo sfalcio lungo i fianchi laterali della spalla del ponte, che il fenomeno di cedimento creatosi era stato generato dallo svuotamento della spalla del ponte a seguito di uno sversamento di acque meteoriche, la cui rete di scolo non risultava correttamente funzionante, che aveva determinato un rilevante dilavamento, con conseguente scavamento del rilevato, allentandone la consistenza e favorendo l'azione di fauna selvatica;

CONSIDERATO che la strada comunale in oggetto risultava l'unico collegamento viario per alcune case private, oltre che alcune aziende, la cui presenza comporta un costante transito di mezzi pesanti;

ATTESO che l'Ing. Agostino Mastrangelo, su constatazione del Geom. Serroni con apposito verbale di somma urgenza in atti al prot. 16426 del 18.06.2021 e comprensivo dell'ordinativo alla individuata Ditta Castellucci Mario s.r.l. (c.f. e p.i. 01388920512), ha ritenuto sussistere le condizioni per un intervento di somma urgenza, ai sensi dell'art. 163 del D.Lgs. 50/2016, e ha attivato la relativa procedura, che ha comportato l'esecuzione



# COMUNE DI REGGELLO

(PROVINCIA DI FIRENZE)

delle seguenti lavorazioni:

- realizzazione di idoneo transennamento, tale da garantire la chiusura parziale al transito nelle immediate vicinanze dell'area di lavoro, al fine di garantire alla ditta incaricata di eseguire le lavorazioni previste in completa sicurezza, sino al termine delle stesse;
- scarifica della parte di pavimentazione ammalorata;
- realizzazione dello scavo necessario per il ritrovamento di fondo con compattazione idonea e ritrovamento della quota dello scavernamento;
- realizzazione di un getto in cemento armato, consistenza S5, sulle parti laterali, al di sotto degli elementi in c.a. contenitivi laterali;
- sfalcio delle parti laterali in modo tale da poter eseguire, e supervisionare, le varie lavorazioni in completa sicurezza;
- sostituzione del tratto della rete di raccolta acque meteoriche, a partire dall'ultimo pozzetto (con sostituzione dello stesso) sino al torrente Chiesimone;
- risistemazione puntuale della rete di raccolta tramite materiale e posizionamento idonei;
- smaltimento di tutto il materiale di risulta demolito e rimosso in appositi centri di recupero o siti autorizzati;
- realizzazione di un idoneo rilevato, con compattazione, tramite rullatura, del riempimento ogni 30 cm, con materiale misto-cementato;
- realizzazione di idoneo pacchetto pavimentazione stradale (7cm binder + 3cm tappeto);

CONSTATATO che, a seguito di quanto sopra rappresentato, è stata redatta in data 28.06.2021 l'allegata relazione di perizia giustificativa della spesa, a firma del Geom. Eduardo Serroni in qualità di tecnico comunale e dell'Ing. Agostino Mastrangelo in qualità di Responsabile del Settore LL.PP., che ha quantificato la spesa in Euro 23.144,61 oltre iva 22%, quindi per complessivi Euro 28.236,42;

VISTA la deliberazione di G.C. n. 75 del 07.07.2021, con la quale è stata attivata la procedura di riconoscimento della spesa ai sensi dell'art. art. 191 comma 3 del D.Lgs. 18.08.2000 n. 267, così come modificato dal D.L. 10.10.2012 n. 174, convertito con modificazioni dalla L. 07.12.2012, n. 213;

RITENUTO sulla base di quanto sopra di procedere al riconoscimento del debito fuori bilancio per complessivi Euro 28.236,42 occorrenti per l'esecuzione delle prestazioni sopra elencate, entro il termine di 30 giorni dalla data della suddetta deliberazione di G.C. n. 75 del 07.07.2021;

PRECISATO che la copertura finanziaria è assicurata da apposito stanziamento di bilancio a valere sull'esercizio 2021 del bilancio 2021-2023;

VISTO il parere del Collegio dei Revisori, allegato al presente atto, reso ai sensi dell'art. 239 c. 1 lettera b) del D.Lgs. 267/2000;

PRECISATO come il Settore LL.PP., una volta deliberata da parte del C.C. la ratifica della somma urgenza in parola ed il conseguente stanziamento finanziario, procederà a regolare le competenze derivanti dagli interventi in parola, pur in assenza di



# COMUNE DI REGGELLO

(PROVINCIA DI FIRENZE)

uno specifico e preventivo impegno di spesa, procedendo, ai sensi dell'art. 191 comma 3 del D.Lgs. 18.08.2000 n. 267, alla definizione e regolarizzazione degli ordinativi effettuato nei confronti delle Ditte intervenute;

VISTO l'art. 163 del D.Lgs. 18.04.2016 n. 50 e ss.mm.ii.;

RITENUTA la propria competenza, ai sensi dell'art. 191 comma 3 del D.Lgs. 18.08.2000 n. 267, come sostituito dalla lettera i) del comma 1 dell'art. 3, D.L. 10 ottobre 2012, n. 174, come modificata dalla legge di conversione 7 dicembre 2012, n. 213;

VISTO il D.Lgs. 18.08.2000 n. 267;

DATO ATTO che ai sensi dell'art. 49 del D.Lgs 18 agosto 2000, n 267, sono stati acquisiti ed allegati alla presente deliberazione di cui costituiscono parte integrante e sostanziale, i pareri favorevoli in ordine alla regolarità tecnica e contabile espressi rispettivamente dal Responsabile del Settore LL.PP. e dal Responsabile del Settore Finanziario.

Il Presidente apre la discussione sul punto iscritto al n. 6 dell'odg e passa la parola all' Assessore Batignani per l'illustrazione dell'argomento.

Interviene il Consiglierie Grandis. Risponde l' Assessore Batignani.

Il Presidente, non essendoci altri interventi né dichiarazioni di voto, pone in votazione il presente atto.

Con n. 10 voti favorevoli, nessun voto contrario e n. 2 voti di astensione (Grandis e Piccardi), espressi in forma palese ed accertati nei modi di legge,

## **DELIBERA**

1. di ratificare la situazione di somma urgenza venutasi a creare in data 17.06.2021 a seguito del cedimento di una porzione di strada posta trasversalmente rispetto alla strada Prulli-Montanino, e precisamente sul ponte della strada comunale (ex comparto Penzo-Arnetoli);
2. di precisare che per far fronte alle conseguenze di quanto esposto con maggior dettaglio in narrativa è stato provveduto ad attività di somma urgenza assolutamente non previste o prevedibili, ma necessarie, urgenti ed inderogabili al fine di ripristinare le condizioni di transitabilità in sicurezza nel tratto di strada interessato dal fenomeno di cedimento;
3. di precisare che l'importo complessivo occorrente per finanziare le spese occorse a seguito della situazione dettagliata in narrativa ammonta a complessivi Euro 23.144,61 oltre iva 22%, quindi per complessivi Euro 28.236,42;
4. di riconoscere il relativo debito fuori bilancio, approvando la spesa complessiva di Euro 28.236,42 ai sensi dell'art. 194 comma 1 lett. e) del D.Lgs. 18.08.2000 n. 267;
5. di precisare che il debito di cui sopra è finanziato con apposito stanziamento nel bilancio di previsione 2021-2023;
6. di dare atto della regolarità e della legittimità della procedura adottata, pur in assenza di uno specifico e preventivo impegno di spesa, per cui si potrà procedere, ai sensi del



# COMUNE DI REGGELLO

(PROVINCIA DI FIRENZE)

richiamato art. 194 comma 1 lett. e) del D.Lgs. 18.08.2000 n. 267, alla definizione e regolarizzazione dell'ordinativo effettuato nei confronti della Ditta Castellucci Mario s.r.l. (c.f. e p.i. 01388920512);

7. di precisare che il Responsabile del Settore LL.PP., nell'ambito dei propri poteri, provvederà con successiva determinazione al relativo impegno di spesa ed alla successiva liquidazione della fattura, così come previsto dall'art. 183 del D.Lgs. 18.08.2000 n. 267;
8. di precisare che il responsabile della presente procedura e della sua esecuzione, ai sensi della normativa vigente, è l'Ing. Agostino Mastrangelo.

--- 0 ---

Successivamente, stante l'urgenza

## **IL CONSIGLIO COMUNALE**

con n. 10 voti favorevoli, nessun voto contrario e n. 2 voti di astensione (Grandis e Piccardi), espressi in forma palese ed accertati nei modi di legge,

## **D E L I B E R A**

di dichiarare la presente immediatamente eseguibile ai sensi e per gli effetti art.134, comma 4, del D.L.vo 18.8.2000 n.267.

--- 0 ---

La trascrizione della registrazione audio della discussione sul presente punto, è riportata nel testo dattiloscritto allegato alla delibera di approvazione del verbale della presente seduta.

--- 0 ---



**COMUNE DI REGGELLO**  
(PROVINCIA DI FIRENZE)

Letto, approvato e sottoscritto con firma digitale.

IL PRESIDENTE DEL CONSIGLIO  
COMUNALE  
GORI GIULIO

IL SEGRETARIO GENERALE  
FERRINI DOTT. FERDINANDO



COMUNE DI REGGELLO  
(Città Metropolitana di Firenze)  
UFFICIO LAVORI PUBBLICI

Prot. 16426 del 18/06/2021

**VERBALE DI SOMMA URGENZA**

**LAVORI DI SOMMA URGENZA PER IL RIPRISTINO IN SICUREZZA DELLA VIABILITA' COMUNALE EX COMPARTO PENZO-ARNETOLI NEL COMUNE DI REGGELLO.**

(ai sensi dell'art. 163 del D.Lgs. 18.04.2016 n. 50)

Durante il normale svolgimento di operazioni di asfaltatura lungo la strada comunale Prulli-Montanino, nel giorno 17.06.2021, verso le ore 17:15, il mezzo dotato di spazzole, necessario per le operazioni propedeutiche all'asfaltatura, nel posizionarsi sul lato opposto, rispetto alla suddetta strada Prulli-Montanino, del ponte della strada comunale (ex comparto Penzo-Arnetoli), coordinate 43.66314203378887 - 11.490166273911866, una porzione di strada ha ceduto durante la sosta del sopracitato mezzo.

Sul posto era presente il Geom. E. Serroni, componente del Settore Lavori Pubblici, in qualità di Direttore Lavori dell'intervento di asfaltatura, coadiuvato dall'Ing. S. Fontani, componente del Settore Lavori Pubblici.



*E. Serroni*  
*S. Fontani*

Successivamente, nello stesso giorno, è stato effettuato un sopralluogo dall'Ing. Agostino Mastrangelo, constatando che il fenomeno di svuotamento non risultava di tipo locale o imputabile ad una situazione puntuale e facilmente individuabile. E' stato quindi deciso di transennare in modo idoneo la carreggiata interessata dal cedimento e procedere il giorno successivo ad una ispezione approfondita, anche delle porzioni laterali del rilevato stradale, ricoperti di vegetazione, e dei vari sottoservizi presenti.



*Agostino Mastrangelo*



COMUNE DI REGGELLO  
(Città Metropolitana di Firenze)  
UFFICIO LAVORI PUBBLICI



Nel giorno 18.06.2021, è stata contattata la ditta Castellucci Mario SRL (C.F. e P.IVA 01388920512), con sede in Via Urbinese, 89/A – fraz Faella – 52026 Castelfranco Pian di Sco (AR), specializzata in lavori ed attività della tipologia ritenuta necessaria, che ha confermato la propria disponibilità.

Successivamente allo sfalcio lungo i fianchi laterali della spalla del ponte è stato possibile dedurre che il fenomeno creatosi sia stato generato dallo svuotamento della spalla del ponte a seguito di uno sversamento di acque meteoriche, la cui rete di scolo non risultava correttamente funzionante. La suddetta rete di captazione risulta composta da una prima porzione di tubazioni rigide in pvc ed una parte terminale da tubazioni in cemento prefabbricato. Com'è possibile notare dall'immagine seguente (scattata dal fondo della condotta, che sbocca sul torrente Chiesimone), nonostante la tratta in cemento prefabbricato non risulta esser stato oggetto di movimenti relativi tra i vari pezzi che la compongono, la tubazione in pvc risulta fortemente disassata dalla stessa, conseguentemente tutto l'afflusso proveniente dal tratto in monte non transitava, e quindi defluiva nel torrente Chiesimone, determinando un rilevante dilavamento, con conseguente scavamento, del rilevato, allentandone la consistenza e favorendo l'azione di fauna selvatica.



Tutto ciò è stato confermato dall'utilizzo di colorante, immesso in un pozzetto a monte del tratto interessato. Il suddetto colorante non è fuoriuscito dalla tubazione in cemento prefabbricato ma dallo scavamento rinvenuto lateralmente.





COMUNE DI REGGELLO  
(Città Metropolitana di Firenze)  
UFFICIO LAVORI PUBBLICI



Ritenuto che tale situazione è imputabile alla inadeguata realizzazione della rete di raccolta delle acque piovane, subito a monte dell'attraversamento.

Considerato che la strada comunale in oggetto risulta l'unico collegamento viario per alcune case private, oltre che alcune aziende, la cui presenza di quest'ultime comporta un costante transito di mezzi pesanti.

RITENUTE pertanto sussistere le condizioni per un intervento di somma urgenza, ai sensi dell'art. 163 del D.Lgs. 50/2016, al fine di ottemperare a quanto disposto.

PRESO ATTO delle risultanze del sopralluogo effettuato dal personale del Comune di Reggello, nelle persone dell'Ing. Agostino Mastrangelo, in qualità di Responsabile del Settore Lavori Pubblici, e del Geom. Eduardo Serroni, in qualità di Responsabile dell'Unità Operativa Manutenzione;

CONTATTATA, sul momento, la ditta Castellucci Mario SRL (C.F. e P.IVA 01388920512), con sede in Via Urbinese, 89/A – fraz Faella – 52026 Castelfranco Pian di Sco (AR), che si è resa disponibile nell'immediato ad eseguire quanto necessario;

Per tutto quanto sopra esposto

**SI RITIENE INDISPENSABILE ED INDILAZIONABILE**

Intervenire avviando le seguenti attività:

- Operare un transennamento idoneo, tale da garantire la chiusura parziale al transito nelle immediate vicinanze dell'area di lavoro, al fine di garantire alla ditta incaricata di eseguire le lavorazioni previste in completa sicurezza, sino al termine delle stesse;
- Operare la scarifica della parte di pavimentazione ammalorata;
- Operare lo scavo necessario per il ritrovamento di fondo con compattazione idonea e ritrovamento della quota dello scavernamento;
- Operare un getto in cemento armato, consistenza S5, sulle parti laterali, al di sotto degli elementi in c.a. contenitivi laterali;
- Sfalciare le parti laterali in modo tale da poter eseguire, e supervisionare le varie lavorazioni, in completa sicurezza;
- Sostituire il tratto della rete di raccolta acque meteoriche, a partire dall'ultimo pozzetto (con sostituzione dello stesso) sino al torrente Chiesimone;
- Risistemare puntuale rete di raccolta tramite materiale e posizionamento idonei;

Piazza IV Novembre – 50066 Reggello (FI) Tel. 055.8669214 – 246 Fax 055.8669289  
E – Mail: [lavoripubblici@comune.reggello.fi.it](mailto:lavoripubblici@comune.reggello.fi.it)



**COMUNE DI REGGELLO**  
(Città Metropolitana di Firenze)  
**UFFICIO LAVORI PUBBLICI**

- Smaltire tutto il materiale di risulta demolito e rimosso in appositi centri di recupero o siti autorizzati;
- Realizzare un idoneo rilevato, con compattazione, tramite rullatura, del riempimento ogni 30 cm, con materiale misto-cementato;
- Realizzazione di idoneo pacchetto pavimentazione stradale (10cm binder + 3cm tappeto);

Reggello, 18.06.2021

Il Tecnico del settore LL.PP.

Geom. *Eduardo Serrano*

Tutto ciò evidenziato, il sottoscritto Ing. Agostino Mastrangelo in qualità di Responsabile del Settore Lavori Pubblici del Comune di Reggello, state le disposizioni ed attività disposte, per quanto premesso e ritenuto, considera che ricorrono gli estremi di cui all'art. 163 del D.Lgs. 50 del 18.04.2016 (Testo unico sui contratti pubblici) e pertanto

**DICHIARA**

che per l'espletamento dei suddetti lavori, ricorrono gli estremi di somma urgenza.

Reggello, 18 Giugno 2021

IL RESPONSABILE UNICO DEL PROCEDIMENTO

Ing. *Agostino Mastrangelo*

A seguito di quanto sopra riportato,

Il Responsabile del Settore Lavori Pubblici, Ing. Agostino Mastrangelo,

**ORDINA**

alla ditta Castellucci Mario SRL (C.F. e P.IVA 01388920512), con sede in Via Urbinese, 89/A – fraz Faella – 52026 Castelfranco Pian di Sco (AR), nella persona del Sig. Stefano Castellucci, di procedere celermente all'esecuzione delle suddette opere;

e consensualmente definiscono che, per l'espletamento delle suddette lavorazioni, da eseguire a regola d'arte, il corrispettivo delle prestazioni ordinate è definito per un importo complessivo stimabile pari a circa Euro 20.000,00, oltre iva di legge.

Per Accettazione

Ditta Castellucci



COMUNE DI REGGELLO  
(Città Metropolitana di Firenze)  
UFFICIO LAVORI PUBBLICI

Prot. 17402 del 28/06/2021

**PERIZIA DI SOMMA URGENZA**

**LAVORI DI SOMMA URGENZA PER IL RIPRISTINO IN SICUREZZA DELLA VIABILITA' COMUNALE EX COMPARTO PENZO-ARNETOLI NEL COMUNE DI REGGELLO.**

(ai sensi dell'art. 163 del D.Lgs. 18.04.2016 n. 50)

Durante il normale svolgimento di operazioni di asfaltatura lungo la strada comunale Prulli-Montanino, nel giorno 17.06.2021, verso le ore 17:15, il mezzo dotato di spazzole, necessario per le operazioni propedeutiche all'asfaltatura, nel posizionarsi sul lato opposto, rispetto alla suddetta strada Prulli-Montanino, del ponte della strada comunale (ex comparto Penzo-Arnetoli), coordinate 43.66314203378887 - 11.490166273911866, una porzione di strada ha ceduto durante la sosta del sopracitato mezzo.

Sul posto era presente il Geom. E. Serroni, componente del Settore Lavori Pubblici, in qualità di Direttore Lavori dell'intervento di asfaltatura, coadiuvato dall'Ing. S. Fontani, componente del Settore Lavori Pubblici.

Successivamente, nello stesso giorno, è stato effettuato un sopralluogo dall'Ing. Agostino Mastrangelo, constatando che il fenomeno di svuotamento non risultava di tipo locale o imputabile ad una situazione puntuale e facilmente individuabile. E' stato quindi deciso di transennare in modo idoneo la carreggiata interessata dal cedimento e procedere il giorno successivo ad una ispezione approfondita, anche delle porzioni laterali del rilevato stradale, ricoperti di vegetazione, e dei vari sottoservizi presenti.

Nel giorno 18.06.2021, è stata contattata la ditta Castellucci Mario SRL (C.F. e P.IVA 01388920512), con sede in Via Urbinese, 89/A – fraz Faella – 52026 Castelfranco Pian di Sco (AR), specializzata in lavori ed attività della tipologia ritenuta necessaria, che ha confermato la propria disponibilità.

Successivamente allo sfalcio lungo i fianchi laterali della spalla del ponte è stato possibile dedurre che il fenomeno creatosi sia stato generato dallo svuotamento della spalla del ponte a seguito di uno sversamento di acque meteoriche, la cui rete di scolo non risultava correttamente funzionante. La suddetta rete di captazione risulta composta da una prima porzione di tubazioni rigide in pvc ed una parte terminale da tubazioni in cemento prefabbricato. Com'è possibile notare dall'immagine seguente (scattata dal fondo della condotta, che sbocca sul torrente Chiesimone), nonostante la tratta in cemento prefabbricato non risulta esser stato oggetto di movimenti relativi tra i vari pezzi che la compongono, la tubazione in pvc risulta fortemente disassata dalla stessa, conseguentemente tutto l'afflusso proveniente dal tratto in monte non transitava, e quindi defluiva nel torrente Chiesimone, determinando un rilevante dilavamento, con conseguente scavamento, del rilevato, allentandone la consistenza e favorendo l'azione di fauna selvatica.

Tutto ciò è stato confermato dall'utilizzo di colorante, immesso in un pozzetto a monte del tratto interessato. Il suddetto colorante non è fuoriuscito dalla tubazione in cemento prefabbricato ma dallo scavamento rinvenuto lateralmente.

Ritenuto che tale situazione è imputabile alla inadeguata realizzazione della rete di raccolta delle acque piovane, subito a monte dell'attraversamento.

Considerato che la strada comunale in oggetto risulta l'unico collegamento viario per alcune case private, oltre che alcune aziende, la cui presenza di quest'ultime comporta un costante transito di mezzi pesanti.

Ritenute pertanto sussistere le condizioni per un intervento di somma urgenza, ai sensi dell'art. 163 del D.Lgs. 50/2016, è stata attivata la procedura di somma urgenza disposta dall'Ing. Mastrangelo, su constatazione del Geom. Serroni, con apposito verbale di somma urgenza, Prot. n.16426 del 18.06.2021. Il suddetto verbale è comprensivo anche dell'ordinativo alla ditta individuata.



COMUNE DI REGGELLO  
(Città Metropolitana di Firenze)  
UFFICIO LAVORI PUBBLICI

**LAVORI ESEGUITI**

L'intervento ha ricompreso le seguenti attività:

- Operare un transennamento idoneo, tale da garantire la chiusura parziale al transito nelle immediate vicinanze dell'area di lavoro, al fine di garantire alla ditta incaricata di eseguire le lavorazioni previste in completa sicurezza, sino al termine delle stesse;
- Operare la scarifica della parte di pavimentazione ammalorata;
- Operare lo scavo necessario per il ritrovamento di fondo con compattazione idonea e ritrovamento della quota dello scavernamento;
- Operare un getto in cemento armato, consistenza S5, sulle parti laterali, al di sotto degli elementi in c.a. contenitivi laterali;
- Sfalciare le parti laterali in modo tale da poter eseguire, e supervisionare le varie lavorazioni, in completa sicurezza;
- Sostituire il tratto della rete di raccolta acque meteoriche, a partire dall'ultimo pozzetto (con sostituzione dello stesso) sino al torrente Chiesimone;
- Risistemare puntuale rete di raccolta tramite materiale e posizionamento idonei;
- Smaltire tutto il materiale di risulta demolito e rimosso in appositi centri di recupero o siti autorizzati;
- Realizzare un idoneo rilevato, con compattazione, tramite rullatura, del riempimento ogni 30 cm, con materiale misto-cementato;
- Realizzazione di idoneo pacchetto pavimentazione stradale (7cm binder + 3cm tappeto).

Il tutto è stato quantificato nel computo metrico estimativo allegato, per un importo pari a Euro 23.144,61, oltre iva 22%, quindi per complessivi Euro 28.236,42.

Reggello, 28 Giugno 2021

Il Tecnico del Settore LL.PP.

*Geom. Eduardo Sorrenti*

IL RESPONSABILE UNICO DEL PROCEDIMENTO

*Ing. Costantino Mastrorillo*



COMUNE DI REGGELLO  
(Città Metropolitana di Firenze)  
UFFICIO LAVORI PUBBLICI

DOCUMENTAZIONE FOTOGRAFICA

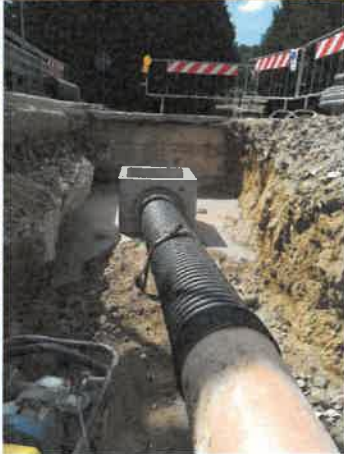



COMUNE DI REGGELLO  
(Città Metropolitana di Firenze)  
UFFICIO LAVORI PUBBLICI

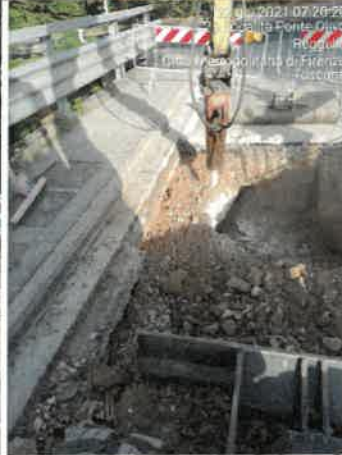

*[Handwritten signature]*  
*[Handwritten signature]*



**COMUNE DI REGGELLO**  
(Città Metropolitana di Firenze)  
**UFFICIO LAVORI PUBBLICI**



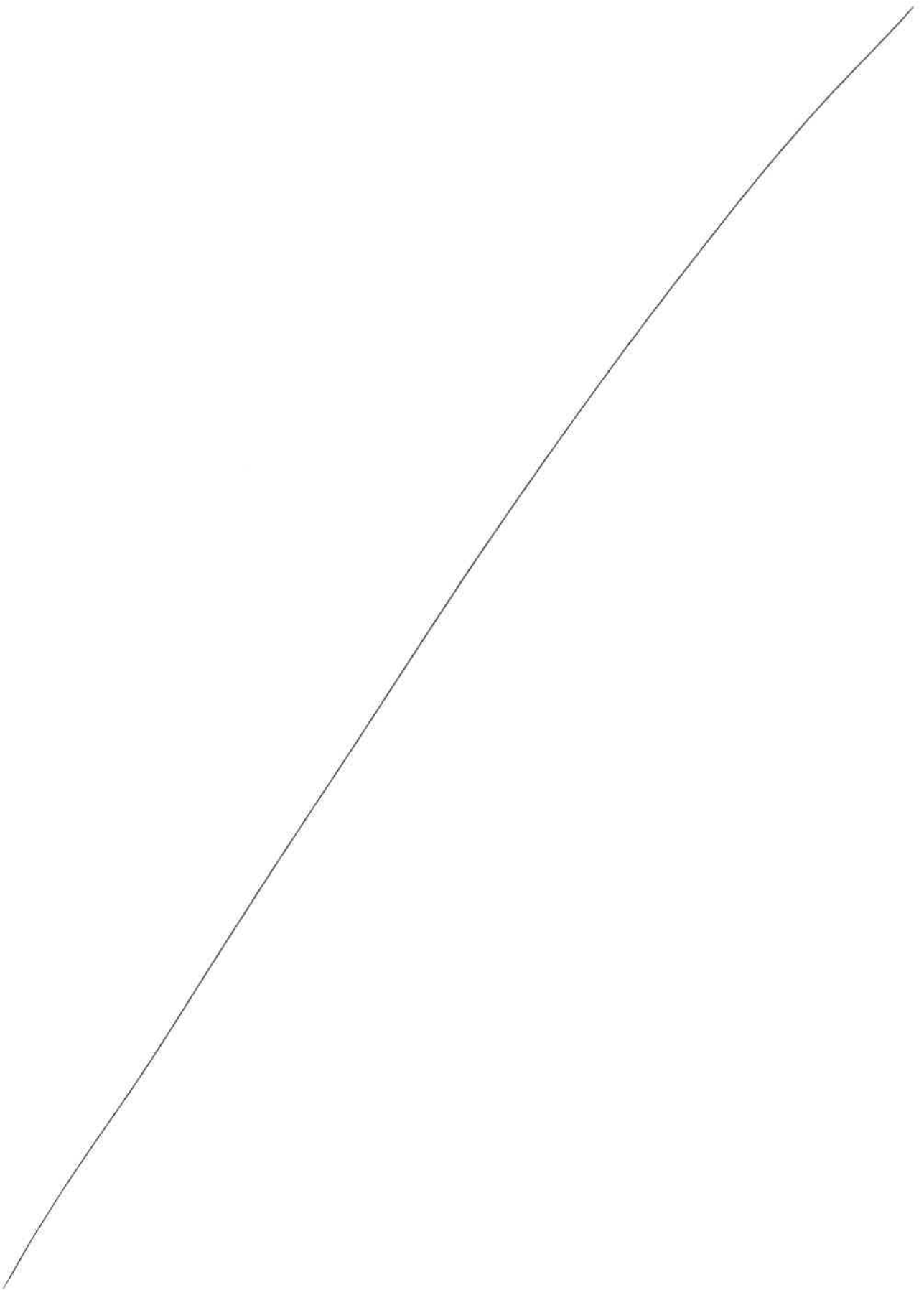



## COMPUTO METRICO

**OGGETTO:** LAVORI DI SOMMA URGENZA PER IL RIPRISTINO IN SICUREZZA DELLA VIABILITA' COMUNALE EX COMPARTO PENZO-ARNETOLI NEL COMUNE DI REGGELLO.  
(ai sensi dell'art. 163 del D.Lgs. 18.04.2016 n. 50)

**COMMITTENTE:** Comune di Reggello

Data, 25/06/2021

**IL TECNICO**



Num.Ord. TARIFFA	DESIGNAZIONE DEI LAVORI	DIMENSIONI				Quantità	IMPORTI	
		par.ug.	lung.	larg.	H/peso		unitario	TOTALE
	<b>RIPORTO</b>							
	<b>LAVORI A MISURA</b>							
1 TOS21_17.P 05.001.004	Recinzioni e accessi di cantiere Transenna modulare in ferro zincato, dimensioni cm 200x H110 delimitazione					10,00		
	SOMMANO cad					10,00	53,14	531,40
2 TOS21_17.P 07.002.001	Segnaletica e illuminazione di sicurezza Lanterna segnaletica a luce rossa fissa, con interruttore manuale, alimentata in B.T. a 6 volts o a batteria, certificata CE secondo la UNI EN 12352:2006 delimitazione					4,00		
	SOMMANO cad					4,00	8,77	35,08
3 TOS21_17.P 07.002.007	Segnaletica e illuminazione di sicurezza Segnale stradale tondo da cantiere, per la segnalazione temporanea, in lamiera di alluminio spessore 25/10, interamente ricoperto con pelli ... portasegnaletica con maniglia di trasporto in lamiera stampata e verniciata con sbarra stabilizzatrice porta zavorra, cl.2. segnaletica					4,00		
	SOMMANO cad					4,00	21,99	87,96
4 TOS21_17.P 07.002.009	Segnaletica e illuminazione di sicurezza Sacchi in tela plastificata rinforzata, possono contenere Kg 25 di sabbia arrivando a metà capienza, misure cm 60x40 segnaletica					4,00		
	SOMMANO cad					4,00	4,87	19,48
5 TOS21_09.V 01.015.001	Falcatura di scarpate o prati da eseguirsi con decespugliatore a motore in presenza o meno di piante cespugliose o di alto fusto, compreso la ripulitura iniziale. con raccolta dei ... to ad impianto di smaltimento autorizzato (compost o inceneritore), escluso i costi di smaltimento e tributi, se dovuti. sfalcio aree laterali	2,00	10,00	4,000		80,00		
	SOMMANO m <sup>2</sup>					80,00	0,23	18,40
6 TOS21_05.A 03.004.002	Taglio di pavimentazione bituminosa spinto fino alla profondità' di cm 20. con sega diamantata taglio	2,00	19,00			38,00		
	SOMMANO m					38,00	3,57	135,66
7 TOS21_05.A 03.005.001	Demolizione di corpo stradale bitumato o a macadam, eseguito con mezzi meccanici, compreso il carico, trasporto e scarico dei rifiuti in aree indicate dal Progetto o agli impianti autorizzati ai fini del loro recupero o del loro smaltimento. con sottofondo in scampoli di pietra demolizione		12,00	7,000	0,100	8,40		
	SOMMANO m <sup>3</sup>					8,40	39,51	331,88
8 TOS21_01.A 04.005.001	Scavo a larga sezione obbligata eseguito con mezzi meccanici, in terreni sciolti, compresi carico, trasporto e scarico dei rifiuti agli impianti autorizzati ai fini del loro recupero o del loro smaltimento. fino alla profondità di m 1,50 scavo		12,00	7,000	1,500	126,00		
	SOMMANO m <sup>3</sup>					126,00	20,65	2'601,90
	<b>A RIPORTARE</b>							3'761,76

Num.Ord. TARIFFA	DESIGNAZIONE DEI LAVORI	DIMENSIONI				Quantità	IMPORTI	
		par.ug.	lung.	larg.	H/peso		unitario	TOTALE
<b>RIPORTO</b>								<b>3'761,76</b>
9 TOS21_01.A 04.005.002	Scavo a larga sezione obbligata eseguito con mezzi meccanici, in terreni sciolti, compresi carico, trasporto e scarico dei rifiuti agli impianti autorizzati ai fini del loro recupero o del loro smaltimento. da m 1,50 fino alla profondità di m 3,00 scavo scavo		6,00 6,00	7,000 7,000	1,000 0,350	42,00 14,70		
	SOMMANO m³					56,70	21,70	1'230,39
10 TOS21_04.B 12.001.002	Fondazione stradale compresa rullatura e compattazione per raggiungere il grado del 95% della prova AASHO modificata, esclusa dal prezzo. con materiale arido di cava stabilizzato n ... giunta di 120 Kg/mc di cemento R 32,5 spessore 15-25 cm, compresa emulsione bituminosa a protezione del misto cementato. riempimento - nuova fondazione riempimento - nuova fondazione		6,00 6,00	7,000 7,000	1,500 0,850	63,00 35,70		
	SOMMANO m³					98,70	63,50	6'267,45
11 TOS21_02.B 04.001.003	Conglomerato cementizio per magroni o getti non armati o debolmente armati classe di resistenza caratteristica C16/20 getto S5	2,00	5,00	0,400	0,300	1,20		
	SOMMANO m³					1,20	178,34	214,01
12 TOS21_01.A 05.001.002	Riempimento di scavi o buche eseguito con mezzi meccanici con materiale arido di cava compreso nel prezzo riempimento		12,00	7,000	1,000	84,00		
	SOMMANO m³					84,00	30,00	2'520,00
13 TOS21_04.A 07.002.001	Carico movimentazione e scarico di materiali terrosi, sciolti o simili di qualsiasi natura e provenienza giacenti in cantiere eseguito con mezzi meccanici nell'ambito del cantiere smatimento					290,00		
	SOMMANO m³					290,00	3,42	991,80
14 NP.01	Oneri smaltimento materiale di risulta pacchetto stradale terre	2,25 1,60	8,40 182,70			18,90 292,32		
	SOMMANO t					311,22	12,00	3'734,64
15 TOS21_01.F 06.011.005	Fornitura e posa in opera di pozzetti prefabbricati in c.a.p con chiusino (lapide) per traffico carrabile e tappo in cls, compreso sottofondo e rin fianchi in calcestruzzo Rck 15 di spessore non inferiore a cm. 10. pozzetto dimensioni esterne 70 x 70 x 70 cm sostituzione fogna					1,00		
	SOMMANO cad					1,00	184,76	184,76
16 TOS21_04.F 06.008.004	Fognatura in P.V.C. rigido, secondo norma UNI EN 1401-1 con giunto a bicchiere ed anello elastomerico, SN8, posta su letto di sabbione e materiale sciolto sp. minimo 20 cm, escluso scavo e rinterro diam. est. 400 mm sostituzione fogna					2,00		
	SOMMANO m					2,00	54,19	108,38
17	Tubi in polietilene alta densità (PE-AD) di tipo corrugato a doppia							
<b>A RIPORTARE</b>								<b>19'013,19</b>

Num.Ord. TARIFFA	DESIGNAZIONE DEI LAVORI	DIMENSIONI				Quantità	IMPORTI	
		par.ug.	lung.	larg.	H/peso		unitario	TOTALE
	<b>RIPORTO</b>							<b>19'013,19</b>
TOS21_PR.P 15.062.005	parete per condotte di scarico interrate non in pressione, conformi alla norma UNI EN 13476-2 :2018 , complete di sistema di giunzione con relativa guarnizione elastomerica tipo SN4 diametro esterno di 400 mm sostituzione fogna					2,00		
	<b>SOMMANO m</b>					2,00	21,74	43,48
18 TOS21_PR.P 15.062.006	Tubi in polietilene alta densità (PE-AD) di tipo corrugato a doppia parete per condotte di scarico interrate non in pressione, conformi alla norma UNI EN 13476-2 :2018 , complete di sistema di giunzione con relativa guarnizione elastomerica tipo SN4 diametro esterno di 500 mm sostituzione fogna					2,00		
	<b>SOMMANO m</b>					2,00	35,99	71,98
19 TOS21_04.E 02.002.001	Strato di collegamento (binder) in conglomerato bituminoso, steso con vibrofinitrice, compreso ancoraggio, mano d'attacco e rullatura con rullo vibrante; esclusi additivi attivanti ... a parte secondo quanto indicato nel Capitolato Speciale di Appalto con aggregato pezzatura 0/20, spessore compreso 6 cm nuovo pacchetto		12,00	7,000		84,00		
	<b>SOMMANO m²</b>					84,00	14,79	1'242,36
20 TOS21_04.E 02.002.002	Strato di collegamento (binder) in conglomerato bituminoso, steso con vibrofinitrice, compreso ancoraggio, mano d'attacco e rullatura con rullo vibrante; esclusi additivi attivanti ... are a parte secondo quanto indicato nel Capitolato Speciale di Appalto per ogni cm in più o in meno alla voce precedente nuovo pacchetto	1,00	12,00	7,000		84,00		
	<b>SOMMANO m²</b>					84,00	2,30	193,20
21 TOS21_04.E 02.003.003	Tappeto di usura in conglomerato bituminoso steso con vibrofinitrice, compreso ancoraggio, mano d'attacco e rullatura; esclusi additivi attivanti di adesione da computare a parte secondo quanto indicato nel Capitolato Speciale di Appalto con aggregato pezzatura 0/10, spessore finito compreso 3 cm nuovo pacchetto		12,00	7,000		84,00		
	<b>SOMMANO m²</b>					84,00	9,19	771,96
22 TOS21_RU. M10.001.004	Operaio edile Comune cantiere	2,00	4,00	6,000		48,00		
	<b>SOMMANO ora</b>					48,00	30,55	1'466,40
23 NP.02	Oneri Covid (+2% spese generali => +1,5% importo lavori) oneri covid +1,5% importo lavori	22802,57			0,015	342,04		
	<b>SOMMANO a corpo</b>					342,04	1,00	342,04
	<b>Parziale LAVORI A MISURA euro</b>							<b>23'144,61</b>
	<b>TOTALE euro</b>							<b>23'144,61</b>
	Data, 25/06/2021							
	<b>Il Tecnico</b>							
	<b>A RIPORTARE</b>							

## COMUNE DI REGGELLO FI

### Verbale del Collegio dei Revisori dei conti n 66

Ricevuto in data 15.07.2021 la proposta di delibera ad oggetto: RICONOSCIMENTO DEBITO FUORI BILANCIO EX ART. 194 D.L.VO N. 267/2000, DERIVANTE DALLA DELIBERA G.M. N. 75 DEL 07.07.2021, CON LA QUALE E' STATO APPROVATO IL VERBALE DEI LAVORI DI SOMMA URGENZA PER IL RIPRISTINO IN SICUREZZA DELLA VIABILITA' COMUNALE EX COMPARTO PENZO-ARNETOLI NEL COMUNE DI REGGELLO (CUP H17H21003830004).

PREMESSO che con delibera G.M. n. 75 del 07/07/2021 è stato approvato il verbale dei lavori di somma urgenza per il ripristino in sicurezza della viabilità comunale ex comparto Penzo-Arnetoli;

VISTO che si tratta di un intervento di somma urgenza assolutamente non previsto o prevedibile, ma necessario, urgente ed inderogabile al fine di ripristinare le condizioni di sicurezza ed agibilità sul tratto di strada comunale interessato dal cedimento;

VISTO che l'importo occorrente per finanziare le spese relative all'intervento di somma urgenza ammonta a Euro 23.144,61 oltre iva 22%, quindi per complessivi Euro 28.236,42 e che la copertura finanziaria è assicurata da apposito stanziamento di bilancio a valere sull'esercizio 2021 del bilancio 2021-2023;

VISTI i pareri favorevoli in linea tecnica e contabile, ai sensi dell'art. 49 del D. Lgs. n. 267/2000, espressi rispettivamente dal Responsabile del Settore Lavori Pubblici e dal Responsabile del Settore Finanziario;

il Collegio dei Revisori dei conti rilascia parere favorevole alla proposta di deliberazione in oggetto ai sensi dell'articolo 239 del D. Lgs. 18 agosto 2000, n. 267

Reggello, 20.07.2021

Laura Morini  
Firmato

Carlo Lazzarini  
Firmato

Michele Borrello  
Firmato



**COMUNE DI REGGELLO**  
(PROVINCIA DI FIRENZE)

\*\*\*\*\*

**Consiglio Comunale**

**PROPOSTA PER IL CONSIGLIO COMUNALE**

Proposta N. 2021 / 1535  
UO Progettazione

OGGETTO: RICONOSCIMENTO DEBITO FUORI BILANCIO EX ART. 194 D.L.VO N. 267/2000, DERIVANTE DALLA DELIBERA G.M. N. 75 DEL 07.07.2021, CON LA QUALE E' STATO APPROVATO IL VERBALE DEI LAVORI DI SOMMA URGENZA PER IL RIPRISTINO IN SICUREZZA DELLA VIABILITA' COMUNALE EX COMPARTO PENZO-ARNETOLI NEL COMUNE DI REGGELLO (CUP H17H21003830004).

**PARERE IN ORDINE ALLA REGOLARITA' TECNICA**

Per i fini previsti dall'art. 49 del D. Lgs 18.08.2000 n° 267, si esprime sulla proposta di deliberazione in oggetto parere *FAVOREVOLE* in merito alla regolarità tecnica.

Lì, 21/07/2021

**IL RESPONSABILE DEL SETTORE  
MASTRANGELO AGOSTINO**



**COMUNE DI REGGELLO**  
(PROVINCIA DI FIRENZE)

\*\*\*\*\*

**Consiglio Comunale**

**PROPOSTA PER IL CONSIGLIO COMUNALE**

Proposta N. 2021 / 1535  
UO Progettazione

OGGETTO: RICONOSCIMENTO DEBITO FUORI BILANCIO EX ART. 194 D.L.VO N. 267/2000, DERIVANTE DALLA DELIBERA G.M. N. 75 DEL 07.07.2021, CON LA QUALE E' STATO APPROVATO IL VERBALE DEI LAVORI DI SOMMA URGENZA PER IL RIPRISTINO IN SICUREZZA DELLA VIABILITA' COMUNALE EX COMPARTO PENZO-ARNETOLI NEL COMUNE DI REGGELLO (CUP H17H21003830004).

**PARERE IN ORDINE ALLA REGOLARITA' CONTABILE**

Per i fini previsti dall'art. 49 comma 1 del D. Lgs 18.08.2000 n° 267, si esprime sulla proposta di deliberazione in oggetto parere *FAVOREVOLE* in merito alla regolarità contabile.

Lì, 21/07/2021

IL RESPONSABILE DEL SETTORE FINANZIARIO  
BENEDETTI STEFANO